

Prof. K. İ. GÜRKAN

**L'HOPITAL-ECOLE DE KAYSERİ**

Estratto da : «Pagine di Storia della Medicina»  
Anno VIII - N. 6 - Novembre-Dicembre 1964

**R O M A, 1964**  
**ARTI GRAFICHE E. COSSIDENTE**

D.B. NO = ab 390

YEQ NO = ab 382



### ÇEKÜL KÜTÜPHANESİ

DEMİRBAŞ NO. ab390

SINIFLAMA NO.

ab382

BAĞIŞCI

GELİŞ TARİHİ

Prof. K. İ. GÜRKAN

L'HOPITAL-ECOLE DE KAYSERİ

Estratto da : «Pagine di Storia della Medicina»  
Anno VIII - N. 6 - Novembre-Dicembre 1964

R O M A, 1964  
ARTI GRAFICHE E. COSSIDENTE

L'hôpital-école de Kayseri fondé par les deux enfants du grand conquérant «Kiliç Arslan» des Seltchukides qui avait franchi les frontières de l'Asie Mineure par suite de la victoire de «Malazgirt» vient de célébrer son 755<sup>e</sup> anniversaire.

Cette institution se compose en réalité d'un hôpital fondé par la princesse Gevher Nesibe portant le nom de «Sifaiye» et d'une école fondée par son frère qui avait succédé à leur père (Medrese). Ces deux bâtiments, réunis entre eux, servaient à la fois à l'enseignement de la médecine et au traitement des malades, constituant ainsi une composition moderne et modèle de son temps. Dans cette école «medressé» rattachée à l'hôpital, de toute évidence, s'enseignait la partie théorique de la médecine qui trouvait son application dans l'hôpital adjoint.

L'hôpital se constitue de 3 grandes salles et de 16 chambres. La «Medressé» communique avec l'hôpital par un corridor. Pour la construction de ces immeubles les deux enfants royaux avaient légué leurs fortunes personnelles et avaient aussi fait une rente «Vakfiye» pour son entretien. Aujourd'hui plus de la moitié de cette construction se trouve démolie. Une partie reste encore debout sous forme de ruine. Pendant ces dernières années le Ministère de la Santé a commencé la restauration de cette unité.

L'hôpital-école se trouve dans la ville de Kayseri et dans le quartier appelé İvizler «Les Jumaux» à la mémoire des deux enfants royaux et il porte le nom de «Sifaiye» tout court. D'après les documents que nous avons pu consulter les deux parties furent terminées en 1206 (1-2). Cette date se trouve inscrite sous deux lignes écrites sur la partie frontale de la grande porte détreée. Évidemment la date originale est en Hegir, 602, tandis que 1206 est la date correspondante en calendrier grégorien. Les deux lignes dont nous avons parlé plus haut se lisent ainsi : «Que le règne du grand Souverain Keyhusrev fils du Giyaseddin Kiliç

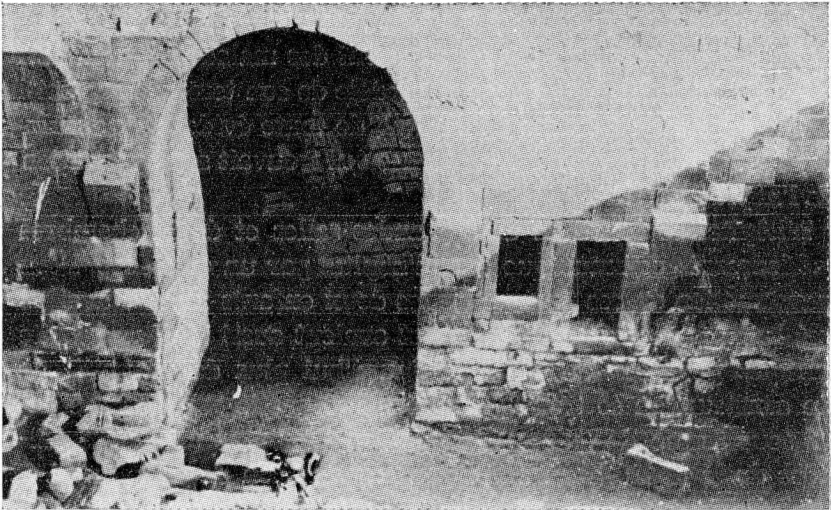

Portique de la «Medressé»

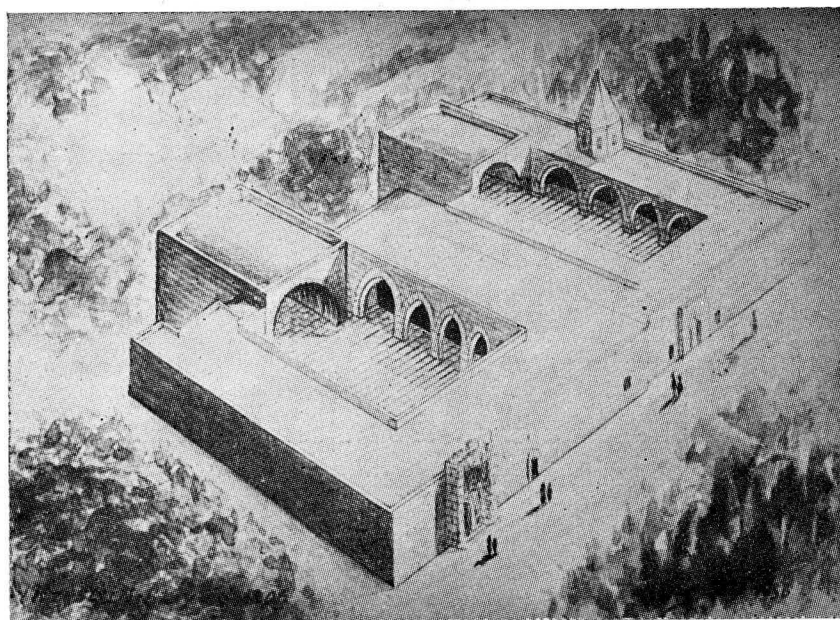

Photographie de la maquette de «l'hôpital-Medressé».

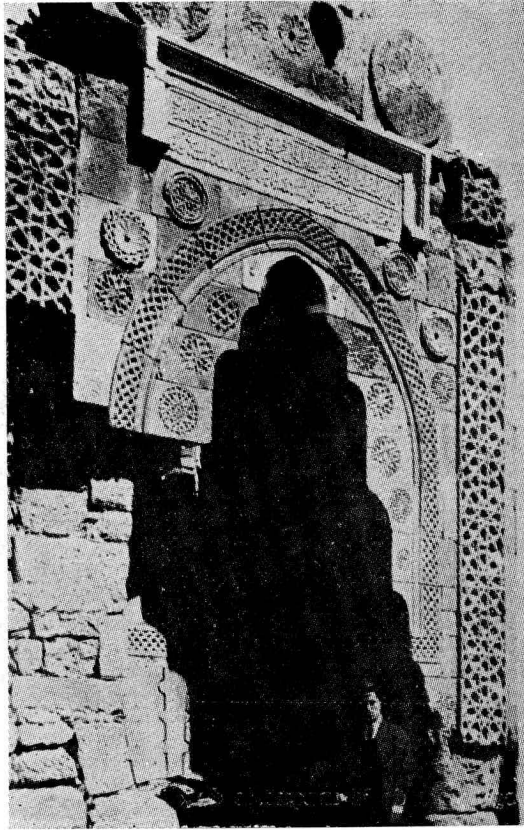

Portique de «Sifaiye» avant la restauration.

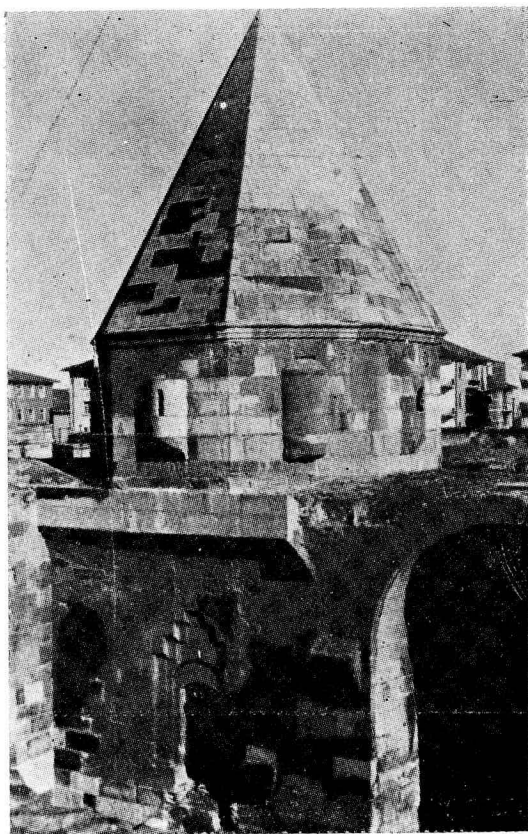

Mausolé des Jumaux



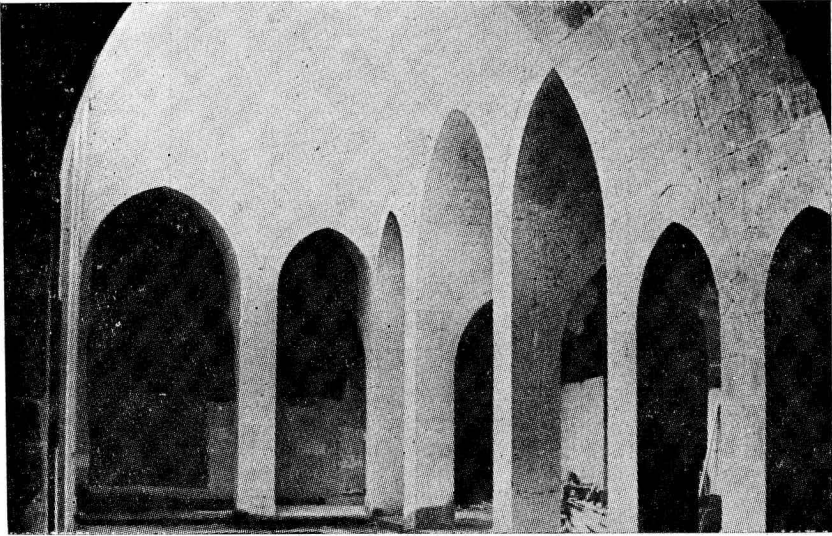

Vue intérieure de la «Medressé» après la restauration.

Arslan soit éternel. La construction de cet hôpital fut terminée en 602 sur l'ordre de Gevher Nesibe Sultan, fille de Kiliç Arslan, gloire de la religion et du monde» (2-4).

Certains sont enclin à croire que les deux parties furent construites à des dates différentes. tandis que le style même de la construction des deux parties indique le contraire. Ceci nous montre nettement la raison de la construction de la «Medressé». Elle a été certainement consacrée à l'enseignement de la médecine et sa construction a été conçue en même temps que l'hôpital.

\* \* \*

On ne peut pas douter de l'importance de cette combinaison «Hôpital-Ecole» au point de vu de l'histoire de la médecine. Car même en Europe pendant cette époque les institutions semblables sont rares et généralement la médecine n'est enseignée que théoriquement.

Cette institution a servi pendant très longtemps comme hôpital, remplissant ainsi une fonction sociale, et en même temps à l'enseignement de la médecine; c'est à dire qu'elle possédait toutes les caractéristiques d'une faculté de médecine telle qu'aujourd'hui. Malgré que les Seltchukides aient organisé plusieurs hôpitaux au sein de l'Asie Mineure, l'hôpital-école de Kayseri est le premier qui puisse être considéré comme une véritable école de médecine.

Ajoutons que ce bâtiment n'a été utilisé que durant des intervalles seulement, pendant ces 755 ans, é tant soit abandonné soit consacré à d'autres fonctions. Il fut finalement délaissé et abandonné à la destruction complète. Il nenous a pas été possible de fixer les dates et les durées de ces intervalles. Aujourd'hui cette institution qui attire une grande attention locale et mondiale n'est que ruine; on voit encore un portique, quelques murs et un mausolé (\*).

Il n'est pas juste d'interpréter cet abandon de l'hôpital de Kayseri comme un manque d'intérêt à l'enseignement de la médecine chez les turcs. Ils construisaient généralement de meilleurs établissements dans les nouvelles villes qu'ils occupaient au

---

(\*) Il était de coutume chez les Turcs de faire construire un mausolé à côté des institutions fondées par eux et par leurs propres moyens tels que mosquée, madresé etc. Ce mausolé renferme les cercueils des deux enfants royaux.

cours de leur pénétration en Asie Mineure et le centre d'intérêt se portait à la plus récente et la plus moderne des institutions. Ainsi les Seltchukides après Kayseri ont construit les hôpitaux (Sifahane) de Sivas (1214), Divriki (1228), Çankiri (1235), au cours de leur avancement. Evidemment il aurait été préférable que les anciennes institutions continuent à remplir leurs fonctions, mais malheureusement il n'a pas été ainsi.

Toutes les institutions semblables de la période des Seltchukides portent le nom de «Sifaiye» ou «Maristan». L'un et l'autre correspondent exactement au mot «hastane» en usage aujourd'hui.

Quand à la période Ottomane qui a succédé à l'empire des Seltchukides des hôpitaux et des medressés furent construits à Bursa, İznik, Edirne et à İstanbul.

Parmi ces institutions certainement la plus importante et la plus complète de son temps est la medressé-hôpital du Sultan Mehmet II, le Conquérant, portant son nom et construit sur la périphérie de sa mosquée. Ajoutons tout de suite que cette institution aussi n'est pas seulement une école de médecine, mais au contraire une Université englobant l'enseignement supérieure de toutes les sciences contemporaines, d'où le nom de «Külliyeye» (Université).

Nous pouvons en somme résumer cet exposé très succinct comme il suit : «La combinaison de l'enseignement théorique de la médecine avec son application sur les malades commence chez les Turcs avec Kayseri, tandis que l'incorporation de la Faculté de médecine à l'université commence à İstanbul).

#### B I B L I O G R A P H I E

- 1) ŞAHABEDDİN: Anadolu'da Selçuk hastaneleri - Türk Tarihi Arşivi 12/1939.
- 2) GABRIEL A. : Les Monuments turcs d'Anatolie - Paris 1931.
- 3) ÜNVER SÜHEYL : Kayseride açılan Tıp Medresesi - Dirim 3-1955.
- 4) ŞEHSUVAROĞLU BEDİİ : Tıp Kervanı - 1951.
- 5) AFET İNAN : Cumhuriyet gazetesi 1 1954.